



"Bouwen voor de toekomst"

BELEIDSPLAN 2014 - 2020

Inhoudsopgave

Identiteit	3
Missie	4
Visie	5
Beleidsvoornemens	6
Taakgroepen	7
Diaconie.....	7
Vieren	7
Gemeenschap.....	7
Leren.....	7
Jeugd	7
Stille Hulp	8
Communicatie	8
Kerkrentmeesterlijkbeheer	8
Eetcafé.....	8
De protestantse gemeente te 't Harde	9
Onze geschiedenis	9
De opbouw van onze gemeente	10
De organisatie	12
Organogram	13

Identiteit

De protestantse gemeente te 't Harde is een gemeenschap van Christenen die zich laat inspireren door het woord van God, het verhaal van de ontmoeting van God en mensen.

De protestantse gemeente te 't Harde is een gemeenschap waarin de liefde van God in Jezus Christus centraal staat en die vanuit die inspiratie alle mensen gelijkwaardig acht en wil omzien naar elkaar.

De protestantse gemeente te 't Harde wil een gastvrije, open geloofsgemeenschap zijn; een schuilplaats, een plaats waar mensen zich thuis voelen.

De protestantse gemeente te 't Harde wil dienend in de maatschappij aanwezig zijn en wil zich inzetten voor gerechtigheid, vrede en heelheid van de schepping.

De protestantse gemeente te 't Harde erkent verscheidenheid in geloofsbeleving; zij wil daarin ruimte bieden aan veelkleurigheid en zoeken naar saamhorigheid.

Missie

Gemeenschap van Christenen:

De protestantse gemeente te 't Harde is een gemeenschap rondom het Woord. Dit is de oorsprong van de kerk, de grond onder haar voeten, haar grootste vreugde en vaste hoop voor de toekomst. De kerk wordt hierdoor gedragen. Daarom kan zij het niet laten om het Woord dat haar is geschonken, door te geven in leren, vieren, dienen en getuigen. Onze plaatselijke gemeente is het kloppende hart van de kerk en de gemeenteleden zijn de vertolkers. Daarbij maakt zij gebruik van de talenten, die ieder in het bijzonder bezit.

Liefde van God in Jezus Christus:

Als protestanten zijn wij ervan overtuigd dat God openstaat voor ieder mens die bij Hem wil behoren en dit geloofsvertrouwen in de praktijk wil brengen.

Gastvrije, open geloofsgemeenschap:

Ieder mens moet in onze cultuur zelf zijn of haar leven vorm en inhoud geven. Er zijn geen vanzelfsprekendheden meer op het gebied van geloof, politiek en levensloop. Veel mensen ervaren dit als een bevrijding, maar het veroorzaakt ook onzekerheid. Het geloof in de maakbaarheid van de samenleving is vervangen door de illusie van de maakbaarheid van het eigen bestaan. Daardoor is het leven vol en druk geworden. Opleiding, carrière, relatie, werk, zorg voor kinderen en/of ouders, sociale verbanden, alles vraagt om aandacht. Door de drukte van het bestaan is er behoefte aan intense en vluchtige ontspanning. Maar tegelijk is er behoefte aan oriëntatie op zingeving en levensvragen. Ook daarbij speelt de beleving een belangrijke rol, meer dan instituties of leerstellingen. Er is vraag naar rituelen op sleutelmomenten in de eigen levensloop, naar verdieping van persoonlijke spiritualiteit. De protestantse gemeente te 't Harde wil de plaats zijn waar mensen deze rituelen en deze verdieping kunnen vinden.

Dienend in de maatschappij aanwezig zijn:

De protestantse gemeente te 't Harde wil een gemeenschap zijn die zorg heeft voor het welzijn van de naaste, waar dan ook. Zij spreekt zich daarom uit en zet zich in voor vrede en gerechtigheid tussen mensen. Zij wil opkomen voor mensen in verdrukking. Als rentmeesters hebben wij een grote taak in Gods Koninkrijk.

Verscheidenheid in geloofsbeleving:

In artikel 1 van de kerkorde staat: "De kerk leeft uit Gods genade in Jezus Christus en belijdt de Heilige Schrift als enige bron en norm voor de verkondiging". De kerk is veelkleurig. Deze verscheidenheid komt voort uit het verschil in context van de plaatselijke gemeenten en de verschillende vormen van geloofsbeleving in de kerk. Wij dienen te beseffen dat het evangelie niet het vanzelfsprekende antwoord op alle vragen is. Het evangelie is niet een algemeen inzichtelijk verhaal, maar de verkondiging van de liefde van God in Jezus Christus. De protestantse gemeente te 't Harde wil een inclusieve gemeente zijn: iedereen ongeacht geslacht, gaardheid en etnische achtergrond is welkom in onze gemeente. Naast de gemeenschappelijke elementen in de vieringen is er ook ruimte om op eigen wijze invulling te geven aan de relatie met God.

Visie

- De protestantse gemeente te 't Harde biedt een ieder een plek om op adem te komen, ruimte om God te ontmoeten en verbondenheid met God en elkaar te ervaren.
- De protestantse gemeente te 't Harde erkent de veelkleurigheid van de gemeente en wil daarin saamhorigheid en verbondenheid scheppen door de dialoog te zoeken en te voeren.

Beleidsvoornemens

Betrokkenheid en verbondenheid

Wij willen de betrokkenheid en verbondenheid met de actieve leden consolideren en verdiepen. Dit kan door waardering uit te spreken voor getoonde inzet. Ook is het van belang om tegemoet te komen aan sommige punten van kritiek rond de eredienst. Het gaat hierbij vooral om evenwicht in de planning rond bijzondere kerkdiensten en om meer rust in de erediensten zelf. Tot slot is het van belang om de communicatie naar alle gemeenteleden op een motiverende en inspirerende manier te doen om zo de betrokkenheid van de leden te vergroten.

Ontmoeting

Het klimaat in de gemeente is gebaat bij ontmoetingen. Naast de wekelijkse erediensten moet er aandacht zijn voor andere vormen van ontmoeting zoals onder anderen gespreksgroepen, eetcafé, op-schoot-diensten, jeugdkamp, middagen voor ouderen, leerbijeenkomsten van vorming & toerusting, enzovoort.

Open gemeente zijn

Wanneer we vorm willen geven aan 'open gemeente zijn' is het wenselijk om meer inzicht te krijgen in redenen van passiviteit bij een groot deel van de gemeente. Het is ook wenselijk om van alle activiteiten in onze gemeente na te gaan in hoeverre deze naar binnen of naar buiten gericht zijn. In ieder geval moet de kerkenraad bekijken op welke punten het open karakter van onze gemeente kan verbeteren.

Taakgroepen

Diaconie

Visie: Oog en oor hebben voor mensen die in de knel zijn geraakt of dreigen te komen. Omzien naar mensen die worden veronachtzaamd, vergeten of verdrukt.

Doelstelling:

- Het bestrijden van armoede en onrecht en zorg dragen voor personen en groepen in acute situaties.
- Het helpen om mensen deel te laten nemen aan de samenleving
- Het leveren van bijdragen aan het welzijn van de (wereld) samenleving
- De gemeente betrekken bij diaconale activiteiten.

Vieren

Visie: Vieringen zijn een plek van ontmoeting, bezieling en bemoediging voor de leden van de protestantse gemeente te 't Harde. De vieringen komen tegemoet aan de veelkleurigheid van de eigen gemeente en zijn bovendien uitnodigend voor mensen van buiten onze gemeente.

Doelstelling: Invulling geven aan de veelkleurigheid door het aanbieden van verschillende vormen van vieringen. In de ochtendviering ligt de nadruk op traditie en liturgie, in de middag- (avond-) vieringen is er ruimte voor andere invulling, voor vernieuwing en voor experiment.

Door het aanbieden van verschillende vormen van vieringen bieden we een plek van ontmoeting, bezieling en bemoediging voor onze eigen leden en voor mensen van buiten onze gemeente.

Gemeenschap

Visie: Besteden van aandacht en zorg aan mensen – daarin geïnspireerd door Jezus Christus – opdat het hen wel mag gaan.

Doelstelling:

- Van een leunstoelgemeente groeien naar een actieve gemeenschap.
- Tijdig opmerken wat er aan de hand is en daar op reageren met gepast bezoek (of juist met gepaste afstand).
- De huidige verwachting ten aanzien van pastoraat, die gebaseerd is op de recente traditie (de predikant en/of ouderling komen een of twee keer per jaar langs om te horen hoe het gaat) ombuigen naar een verwachting dat we omzien naar onze medemens als we weten dat deze daar behoefte aan heeft.
- Actief pastoraat verlenen aan de gemeenteleden van 70 jaar en ouder

Leren

Visie: In de huidige maatschappij is voortdurend leren noodzakelijk. Het leven en het samenleven vraagt om permanente bezinning. De taakgroep Leren wil hier via diverse activiteiten vorm aan geven, waarbij rekening wordt gehouden met de veelkleurige opbouw van onze gemeente.

Doelstelling: Het organiseren van activiteiten die verdiepen, verruimen en verbeelden. De activiteiten hebben betrekking op verdieping van het geloofsleven.

Jeugd

Visie: Het jeugdwerk wil jongeren uit de gemeente uitnodigen tot de verbondenheid met God, door Jezus Christus, de verbondenheid met de gemeente en met de wereld, in de hoop dat jongeren deze verbondenheid leren kennen en ervaren en dat zij deze een plaats zullen geven in hun leven.

Doelstelling:

- Jeugd de verbondenheid met God leren ervaren, de waarde van de geloofsgemeenschap bijbrengen en de betekenis daarvan voor ons doen en laten. Hierbij de ouders en jonge stellen nadrukkelijk betrekken.
- Jeugd een duidelijke plek geven in en rond de erediensten door het faciliteren van kinderkerk en jeugdkerk als plaats van geloofsoverdracht op eigen niveau.
- Organiseren van jeugdwerk voor kinderen buiten de erediensten om door te werken aan groepsvorming onder de jongeren, zoeken naar effectieve vormen van geloofsoverdracht en namens de kerk contact onderhouden met jongeren

Stille Hulp

Visie: Vanuit het christelijk gedachtegoed en geïnspireerd daardoor, onze maatschappelijke verantwoordelijkheid nemen om anderen die veel te kort komen te helpen.

Doelstelling:

- Middelen verzamelen om mensen of organisaties in de voormalige Oostbloklanden te steunen.
- De steun bestaat voornamelijk uit het beschikbaar stellen van financiële middelen, om eigen werkzaamheid en verantwoordelijkheid van de mensen en organisaties aldaar, te bevorderen.
- De projecten die de commissie steunt hebben primair het karakter van zorg, educatie en algemeen maatschappelijk belang.
- De commissie selecteert kleine overzichtelijke projecten welke bij voorkeur binnen twee jaar afgerond zijn. Wanneer een project te groot is (financieel en in omvang) wordt samenwerking gezocht met derden.

Communicatie

Visie: Doelgericht en doelgroepgericht communiceren met de daartoe geëigende middelen en kanalen. Dit betekent dat we aandacht hebben voor de traditionele middelen en voor de nieuwere middelen zoals social media.

Doelstelling: De in- en externe communicatie van de protestantse gemeente te 't Harde faciliteren en ondersteunen.

Kerkrentmeesterlijkbeheer

Visie: Het als goede rentmeesters beheren van de financiële en materiële waarden van onze kerkelijke gemeente voor nu en in de toekomst. Een gezond financieel beleid komt de gehele kerkelijke gemeente ten goede.

Doelstelling: Zo goed mogelijk financieel beleid voeren en realiseren door middel van vrijwillige bijdragen, collecten, renten, erfstellingen, legaten en giften, inclusief beheer van kerkgebouw en pastorie.

Eetcafé

Visie: Een plaats van ontmoeting bieden voor alle mensen die daaraan behoefte hebben.

Doelstelling: Door gemeenschappelijke maaltijden mensen de gelegenheid bieden elkaar te ontmoeten.

De protestantse gemeente te 't Harde

Onze geschiedenis

Omgevingsanalyse

't Harde is een nog vrij jonge woonkern binnen de burgerlijke gemeente Elburg, gelegen aan de autosnelweg A.28 tussen Nunspeet en Wezep. 't Harde telt ca. 6.500 inwoners, waarvan een zeer groot percentage van elders afkomstig is. Hoewel een deel van de inwoners nog een directe relatie heeft met Defensie, zijn in de loop der jaren in 't Harde ook veel forensen komen wonen evenals een toenemend aantal gepensioneerden uit alle delen van het land.

Er zijn op dit moment nog 5 scholen: 2 Protestants Christelijke basisscholen, 1 Katholieke basisschool voor Daltononderwijs, 1 Gereformeerd Vrijgemaakte basisschool en 1 openbare basisschool. Voor het vervolgonderwijs is 't Harde aangewezen op plaatsen als: Elburg (5 km.), Epe (14 km.), Zwolle (20 km.) en Harderwijk (20 km.).

Het dorp is gelegen aan de spoorlijn Utrecht – Zwolle, met in beide richtingen een halfuursverbinding

Pionieren aan de rand van de Veluwe

De protestantse gemeente te 't Harde is ontstaan uit een fusie van twee gemeenten: de Hervormde Buitengewone wijkgemeente 'Poshuiswijk' en de Gereformeerde Kerk te 't Harde. Beide gemeenten kennen een relatief korte, maar intensieve geschiedenis. De ontstaansgeschiedenissen zijn verbonden met de komst van de kazerne in 1952, die niet alleen groei voor het dorp betekende, maar ook een belangrijke impuls gaf aan beide kerkelijke gemeenten. Zowel de Gereformeerde Kerk als de Hervormde Buitengewone Wijkgemeente kwamen voort uit evangelisatieactiviteiten. Het betekent dat deze twee gemeenten gekenschetst kunnen worden als pioniersgemeenten.

Van Samen op Weg tot Protestantse Gemeente

In 1976 startte de samenwerking tussen de Gereformeerde Kerk en de Hervormde Buitengewone wijkgemeente Poshuiswijk. Dit sloot aan bij de landelijke kerkelijke ontwikkelingen waarbij de Hervormde Kerk, de Gereformeerde Kerken en de Lutherse Kerk toenadering tot elkaar zochten om op termijn tot een hereniging te kunnen komen. Dit Samen-op-Wegproces in 't Harde had als speerpunt het jeugd- en catechisatiewerk. Daarnaast begonnen de commissies voor zending en werelddiaconaat en de evangelisatiecommissies samen te werken. Een andere vorm waarin dit Samen-op-Wegproces gestalte kreeg was in gezamenlijke bijzondere erediensten. Ook werd door de predikanten een aantal malen van kansel geruild. Tot slot werd er vanaf 1979 voor beide wijken een gezamenlijk SoW-kerkblad uitgegeven.

Rond de millenniumwisseling kreeg het plaatselijke Samen-op-wegproces een krachtige impuls door het initiëren van een commissie met leden uit beide kerkelijke gemeenten die de fusie diende voor te bereiden. Op 1 september 2002 werd de eerste dienst als volledig geïntegreerde SoW-gemeente gehouden. Beide gemeenten besloten samen te kerken in de Maranathakerk, die door gemeenschappelijke inspanning in 2004 volledig gerenoveerd en verbouwd werd. Vrijwilligers uit beide kerkelijke gemeenschappen hebben met vereende krachten aan deze geweldige verbouwing vorm gegeven. De kerkzaal werd van binnen volledig gerestaureerd en aangepast: een nieuwe vloer, een andere opstelling van de stoelen, een nieuw liturgisch centrum en een nieuwe entree. Deze activiteiten hebben ook een grote symbolische waarde. De vloer waarop de gemeenteleden op zondag zitten, is gezamenlijk gelegd.

Nadat op landelijk niveau de Hervormde Kerk, de Gereformeerde Kerken en de Lutherse Kerk zijn gefuseerd in 2004, ontstond in de SoW-gemeente op 't Harde de wens om ook te fuseren. Op 1 januari 2007 heeft deze fusie plaatsgevonden en is de protestantse gemeente een feit.

De opbouw van onze gemeente

De kerkelijke kaart

Voor het verkrijgen van inzicht in de opbouw van de protestantse gemeente te 't Harde volgt nu een aantal cijferreeksen en grafieken. In de volgende overzichten zijn de cijfers van de protestantse gemeente per 1 november 2012 opgenomen, het betreft de verdeling van de gemeente naar leeftijden, naar burgerlijke staat en naar kerkelijke staat.

Gemeente opbouw naar leeftijd:

Leeftijd	aantal	Percentage
0 t/m 5 jaar	73	6%
6 t/m 12 jaar	91	8%
13 t/m 15 jaar	36	3%
16 t/m 20 jaar	53	5%
21 t/m 30 jaar	101	9%
31 t/m 40 jaar	131	11%
41 t/m 50 jaar	147	13%
51 t/m 60 jaar	159	14%
61 t/m 70 jaar	175	15%
71 t/m 80 jaar	130	11%
81 jaar en ouder	76	6%
	1172	100%

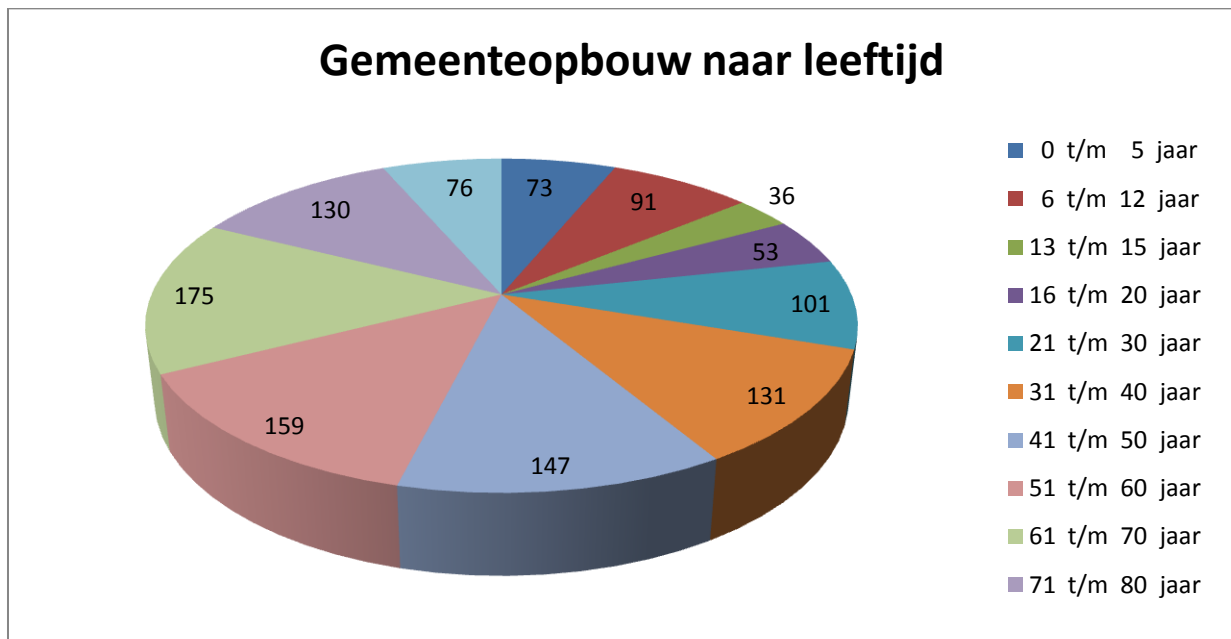

Gemeenteopbouw naar burgerlijke staat

Burgerlijke staat	Aantal	Percentage
Ongehuwd	403	34%
Gehuwd	644	55%
Weduwe / weduwnaar	89	8%
Gescheiden	36	3%
	1172	100%



Gemeenteopbouw naar kerkelijke staat

Kerkelijke staat	aantal	Percentage
Dooplid	483	41%
Belijdend lid	560	48%
Onbekend	129	11%
	1172	100%



De organisatie

Klimaat

Vanuit de ontstaansgeschiedenis van de gemeente is het niet verwonderlijk dat een deel van de gemeente zich sterk verbonden voelt met de kerkelijke gemeenschap; zij hebben zelf actief bijgedragen aan het ontstaan van deze gemeente. Het hart van de gemeente is voor de actieve gemeenteleden de zondagse eredienst. Een plek om elkaar te ontmoeten en gevoed te worden in het geloof.

Van de ongeveer 1100 leden kunnen er ca. 200 tot de actieve kern gerekend worden. Daaromheen bevindt zich een groep van ongeveer 200 gemeenteleden die zich redelijk tot matig verbonden voelt met de gemeente. De overige leden kunnen gekenschetst worden als randleden of passieve leden. De actieve leden omschrijven de gemeente als een gemeenschap waarin men betrokken is op elkaar, en als een plek waar men op adem kan komen.

De gemeente is veelkleurig, zowel in leeftijdsopbouw (ouderen en jongeren), als in achtergrond (van arbeider tot directeur), als in geloofsbeleving. Deze veelkleurigheid is niet alleen een uitdaging, maar kan ook een bron zijn van spanningen. Het is dan ook van belang om tot onderlinge ontmoeting en dialoog te komen.

De veelkleurigheid komt ook tot uiting in de wens om een inclusieve gemeente te zijn: iedereen, ongeacht geslacht, geaardheid en etnische achtergrond, is van harte welkom in onze gemeente. Het betekent dat naast de gemeenschappelijke elementen in de vieringen er ruimte is om op eigen wijze invulling te geven aan de relatie met God.

Een aantal overwegingen bij het klimaat:

- Onze gemeente kent een redelijke kern van actieve gemeenteleden. Een punt van zorg is de betrokkenheid van jongeren, jonge gezinnen en dertigers. Een grote groep mensen staat ingeschreven maar is niet actief betrokken op de gemeente. We hebben onvoldoende inzicht in de redenen van deze passiviteit.
- Het is een belangrijk gegeven dat het overgrote deel van de actieve leden zich thuis voelt in de gemeente. Dat betekent dat nieuwe ontwikkelingen met grote zorgvuldigheid dienen te worden ingezet, en alleen dan als de noodzaak van die ontwikkelingen kan worden aangetoond.
- De protestantse gemeente wil een gemeente zijn waar iedereen, ongeacht geslacht, leeftijd, huidskleur, geaardheid of betrokkenheid op de christelijke traditie zich welkom en veilig kan voelen.
- Toch is voor randleden en voor mensen die niet bekend zijn met de gemeente of kerkelijke traditie, de drempel om deel te nemen aan vieringen, erg hoog. Veel activiteiten zijn vooral naar binnen gericht. Het is de vraag of onze gemeente voldoende werk maakt van 'open gemeente zijn'.

Structuur van onze gemeente

Sinds september 2010 werkt de protestantse gemeente te 't Harde met een nieuwe structuur die gebaseerd is op "taakgroepen". Voor deze structuur is gekozen om de communicatie tussen de kerkenraad en alle in de gemeente werkzame vrijwilligers te optimaliseren. Iedere taakgroep is met een ambtsdrager vertegenwoordigd in de kerkenraad en deze ambtsdrager is verantwoordelijk voor de communicatie tussen de Kleine Kerkenraad en de taakgroep alsmede de daaronder ressorterende commissies.

Organogram

Schematisch ziet de structuur er als volgt uit:

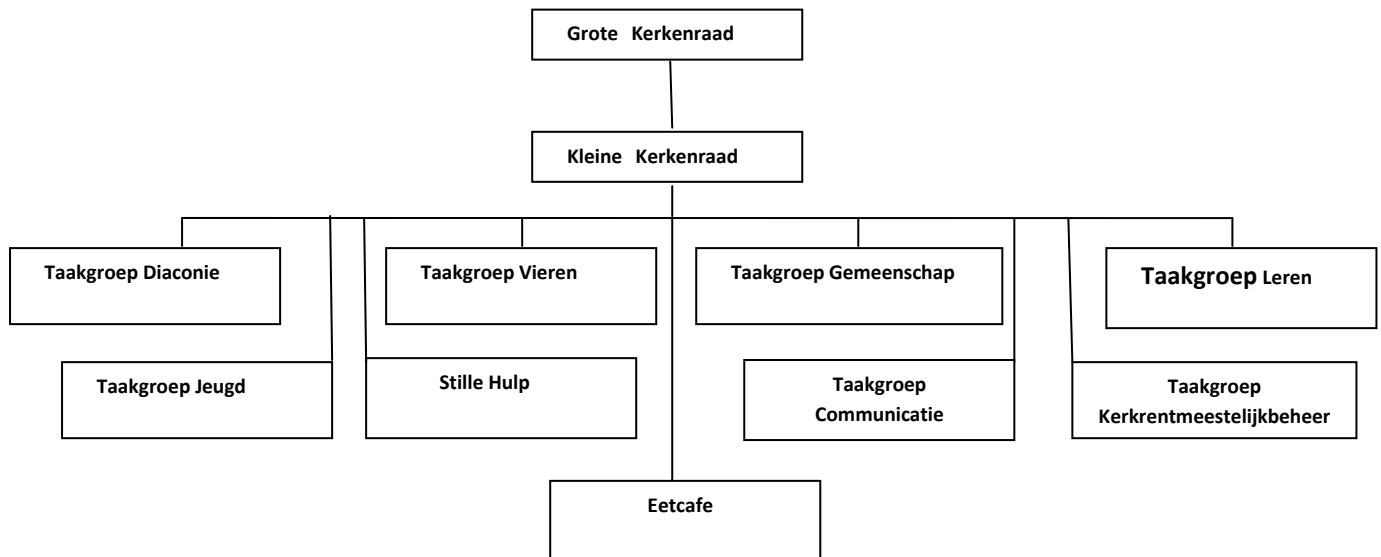

Grote Kerkenraad

De Grote Kerkenraad bestaat uit een voorzitter, een scriba, de predikant, alle pastorale ouderlingen, alle diakenen en alle kerkrentmeesters. De Grote Kerkenraad behandelt de beleidsmatige zaken.

Kleine Kerkenraad

De Kleine Kerkenraad bestaat uit een voorzitter, een scriba, de predikant en een ambtsdrager uit alle taakgroepen. De Kleine Kerkenraad houdt zich bezig met de bestuurlijke zaken en initieert de beleidsmatige zaken voor de Grote Kerkenraad.

Samenwerking met andere gemeenten en kerkgenootschappen

Projectmatige samenwerking bestaat met de protestantse gemeente "Elim" te 't Harde inzake de jaarlijkse vakantie-bijbelweek voor kinderen en de scholenweek in januari.

Predikanten en diaconie nemen twee keer per jaar deel aan de bijeenkomst van het gemeentebestuur van Elburg en vertegenwoordigers van alle kerkgenootschappen in de burgerlijke gemeente Elburg.

Met Kerst en met Pasen geven alle kerkelijk groeperingen gezamenlijk een folder uit waarin naast een meditatie van de voorgangers ook alle diensten tijdens de feestdagen worden genoemd. Deze folder wordt huis aan huis in ons dorp verspreid.